Eräviesti 1/2013

Petäjäveden Erämiehet ry

Tiedotuslehtinen maanvuokraajille ja jäsenille

41. vuosikerta

Heimo Tanner (vas.) onnittelee uudeksi puheenjohtajaksi valittua Mikko Jutilaa.
Kuva Pentti Valkeajärvi

Puheenjohtajan tervehdys

32 vuoden aika Erämiesten puheenjohtajana on kohdaltani päättynyt ja Mikon taival alkaa. Jonkin aikaa kestäneen pehmityksen jälkeen hän viimein lupautui, ja pätevä mies saatiin johtamaan Erämiehiä eteenpäin.

Mennyttä aikaa muistellessa metsästettävät lajit ovat lisääntyneet, tosin vain siellä petoeläin puolella. Kanalintujen kohdalla metson, teeren ja pyyn pyynti jatkuu, tosin lyhyempänä metsästysaikana aiempaan verrattuna. Riekko on ollut jo kokonaan rauhoitettuna useita vuosia ja havaintoja Erämiesten alueelta ei niistä juurikaan ole. Mutta tässä maaliskuun alussa hiihtelin tuossa Pahalammen luona ja siellä ilokseni näin yhden riekon lähtevän lentoon edestäni. Täytyy tässä kevään aikana hiihdellä lisää, olisiko riekolla kaveria ja mahdollista paluuta Pahasen ja Kotasen väliselle alueelle.

Petoeläimistä kettu, mäyrä ja näätä ovat saaneet lisäkseen minkin ja supin ja sitten tulivat suurpedot karhu, ilves ja susi, ahmakin joskus vierailee, mutta se on hyvin harvinainen ja sitä en ole vielä päässyt luonnossa näkemään. Metsästysmahdollisuuksia etenkin supikoira antaa kovasti ja meidän jäsenille saalista kertyy jo vuosittain lähelle parisataa, tosin niistä osa on tilaustöitä seuran ulkopuolelta. Pienpetokantojen kurissapitäminen on luonnon tasapainon ja myös tautitapausten kannalta tärkeä homma. Rabies, kapi, trikiini ja nyt uutena tulokkaana tänne Suomeen yrittävät hirvi- ja myyräekinokokki leviävät petoeläinten mukana ja aiheuttavat ihmisiinkin tarttuvia tauteja. Petokantojen kurissapitäminen on ainoa lääke näitä ongelmia vastaan.

Ajat muuttuvat, eteenpäin mennään ja Erämiehet jatkaa vakaata menoaan uuden johdon voimin. Minä kiitän maanvuokraajia ja muita yhteistyökumppaneita hyvin menneistä vuosista ja toivotan Teille hyvää vointia tulevaan aikaan.

Heimo Tanner

Uuden puheenjohtajan tervehdys

Viime vuonna näihin aikoihin vuosikokouksen jälkeen Heimo sanoi että ”Tänä vuonna 32 vuotta tulee täyteen Erämiesten puheenjohtajan paikalla, eiköhän olisi aika nuorentaa puheenjohtajaa”.

31.1 vuosikokouksessa lupauduin jatkamaan puheenjohtajan paikalla Heimon jalanjälkiä. Olen ollut seurassa reilut 10 vuotta. Täytyy todeta, että hienosti Heimo on Erämiehiä vetänyt.

Lyhyt esittely minusta lienee paikallaan.

Olen Mikko Jutila, 35 v. paljasjalkainen petäjävetinen. Asun Lapinmäentiellä, Urrian suunnassa kylältä katsottuna. Perheeseeni kuuluu avopuoliso ja kaksi lasta.

Harrastuksiini kuuluu metsästys ja koirien kasvatus. Tällä hetkellä meidän pihassa vieraat haukkuu saksanmetsästysterrieri Hantta ja amerikankettukoira Imppu, ensi kesän jälkeen ehkä vielä joku muukin...

Kuten koirista arvaakin niin pienpetopyynti on minun juttu tuolla metsällä. Syksyisin tosin aikaa kuluu runsaasti myös hirvijahdin merkeissä. Erityisen tärkeänä riistanhoitotyönä pidän supikoiran ja minkin pyyntiä.

Mitään suuria muutoksia Erämiesten toiminnassa ei minun mielestä ole tarpeellista tehdä. Koitetaan jatkaa toimintaa niin kuin ennenkin. Meillä on aktiivinen ja vahva seura josta osoituksena mm. Repolan kämppä, riistakolmiolaskennat, riistaruokinnat, nettisivut ym. ym. Jos ei ole toimintaa ei ole seuraakaan.

Jatkossa riistakantojen runsaudelle haastetta meillä Petäjävedellä tekee nopeasti kasvava Ilveskanta. Tänäkin talvena ruoka on ollut tiukassa, paksu ja upottava lumipeite on ajanut Ilvekset aivan kirkonkylälle. Havaintoja on tullut mm. Pappilanpellolta, Kapakalliolta, urheilukentän laitamilta ja Litmasta. Toiveena on, että näistä pihoissa kulkijoista saataisiin mahdollisimman kattavasti tietoa (erityisesti pentueet) petoyhdysmiehelle eli Heimolle.

Kevään/kesän aikana on tarkoitus järjestää Repolan kämpällä kunnostustalkoita, ikkunan pokiin maalia ym. Nähdään talkoissa.

Jos jotain toimintaideoita tai jotain muuta tulee mieleen niin minut tavoittaa puh. 040-7092425

Aurinkoisia kevätpäiviä kaikille!
Mikko Jutila

Eräviesti 1/2013
Toimittanut: Jari Koskenranta
Tulostus: Digipaino Keuruskopio Oy

Puutalkoiden tauolla Mikko Jutila (vas.), Joose Hyvärinen, Jyri Saarinen ja Heimo Tanner.
Kuva Pentti Valkeajärvi

Kämpän uusia portaita tekemässä Pauli ja Arto Huttunen
Kuva Pentti Valkeajärvi

TOIMINTAKERTOMUS 2012

Yleistä

Kevään aikana toimintaa jäsenille järjestettiin seuraavasti: riistakolmiolaskennat, jänisheinien jako ruokintakatoksiin, pilkkikilpailut, puutalkoot ja matka Erämessuille Riihimäelle kesäkuun alussa, johon osallistui kaikkiaan 23 henkilöä.

Jaostot ovat toimineet aktiivisesti ja heidän toiminnoistaan ja tuloksista voitte lukea myöhempänä tästä Eräviestistä.

Keski-Suomen riistanhoitokilpailussa 2011 Erämiesten sijoitus oli kolmas. Henkilökohtaisessa sarjassa Keijo Ekman oli kuudes ja Kimmo Koivikko oli yhdeksäs. Onnittelut! Kilpailun järjestivät riistakeskus Keski-Suomi ja Suomen Metsästäjäliiton Keski-Suomen piiri.
Seuran maastoja oli käytössä lähinnä ajokokeiden aikana, jolloin metsästystä vältettiin niillä alueilla. Joulurauha riistaeläimille pidettiin 24. - 25.12.

Hallinto

Johtokuntaan kuuluivat Heimo Tanner (pj), Keijo Ekman (vpj), Tarmo Ketola, Antti Mäkinen, Mikko Jutila ja Pentti Valkeajärvi. Sihteerinä toimi Jari Koskenranta, rahastonhoitajana Heimo Tanner ja toiminnantarkastajina Jukka Hokkanen ja Pertti Hiiliaho.

Johtokunta kokoontui neljä kertaa ja käsitteli 31 asiakohtaa. Osallistuminen kokouksiin oli aktiivista. Yleisiä kokouksia oli kaksi ja niissäkin osallistujia oli mukavasti. Toivottavaa olisi, että varsinkin koejäsenet ja juuri jäseneksi hyväksytyt jaksaisivat osallistua yleisiin kokouksiin ja talkoisiin.

Kilpailutuloksia

Vuoden 2012 Erämieskilpailu

1. Kimmo Koivikko	2605 p.
2. Ari Mikkola	1510 p.
3. Keijo Ekman	1225 p.

Turkisriistakilpailu 2012

1. Kimmo Koivikko	2305 p.
2. Antti Mäkinen	615 p.
3. Ari Mikkola	470 p.

Saaliskiintiöt 2012

Metso 10 p. (enint. 1/jäsen)
Teeri 4 p. (enint. 3/jäsen)
Pyy ja jänis 1 p.
Maksimissaan 30 pistettä/jäsen

Maksut 2012

Jäsenmaksu 25 €
Liittymismaksu 85 €
RH-korvaus 20 € ja talkoomaksu 20 €
Kausikortti 80 € ja vuorokausikortti 10 €

Vuosikokouksen 31.1.2013 päätöksiä

Uudeksi puheenjohtajaksi valittiin Mikko Jutila. Heimo Tanner johti Petäjäveden Erämiehiä kunnioitettavat 32 vuotta. Kiitos Heimolle meidän kaikkien puolesta.

Uusiksi jäseniksi valittiin Joose Hyvärinen ja Ossi Mattila. Koejäseniksi Antti Eskelinen ja Tuomas Viitanen.

Jari Koskenranta

Riistanhoitojaoston toimintakertomus vuosi 2012

Riistanhoitojaosto aloitti vuoden 2012 laskemalla Urrian riistakolmion (21.3.2012). Jälkien perusteella voisi olettaa jänisten määrän hienoista laskua verrattaessa viimevuoteen. Tämä lasku jatkui myös vuonna 2013 sillä tätä kirjoitellessa vuoden 2013 kolmiolaskentakin on Urrian kolmiolla tehty. Urrian riistakolmio laskettiin 16.2. Hiihtelemässä oli Timo Kytölehto, Pekka Airaksinen ja Tarmo Ketola. Tämän vuoden laskenta potkaistiin aika spontaanisti käyntiin kun todettiin lauantai aamupäivästä että säätiedotuksista poiketen, keli oli mitä mainioin laskentaan. Suksenkärjet olivat metsää kohti muutamaa tuntia myöhemmin. Jälkimääristä päätellen seuratuimpien lajien määrät olivat laskeneet Urrialla (Jänis 20.42 jälkeä/10km (v.2012: 36.3), Kettu 0.42 jälkeä/10km (v2012: 2.1). Näädän jälkiä oli kutakuinkin saman verran kuin edellisvuonna; noin 0.8 jälkeä/10km. Ainoa selvästi poikkeava havainto edellisvuosiin nähden oli hirvien jälkien suuri määrä 6.25 jälkeä/10 km. Vanhempia jälkiä, joita ei luonnollisestikaan laskettu, oli myös runsaasti. Tätä suurempia tiheyksiä on ollut viimeksi vuosina 1999(8.3), 2003(17.5), ja 2005 (15). Muina vuosina jälkiä ei juurikaan ole ollut (0-3 jälkeä/10km). Muistutetaampa nyt kuitenkin, että yhden riistakolmion tulosten perusteella ei suuren suuria johtopäätöksiä voi tehdä. Aiempina vuosina laskennat ovat olleet hieman myöhemmin, keli on ollut erilainen ja elukat, eritoten hirvet, ovat voineet olla jossain muualla. Kaikki nämä voivat vaikuttaa voimakkaasti paikalliseen arvioon ja paremman kokonaiskuvan saa vasta kun eri kolmioiden laskentatuloksia summataan yhteen.

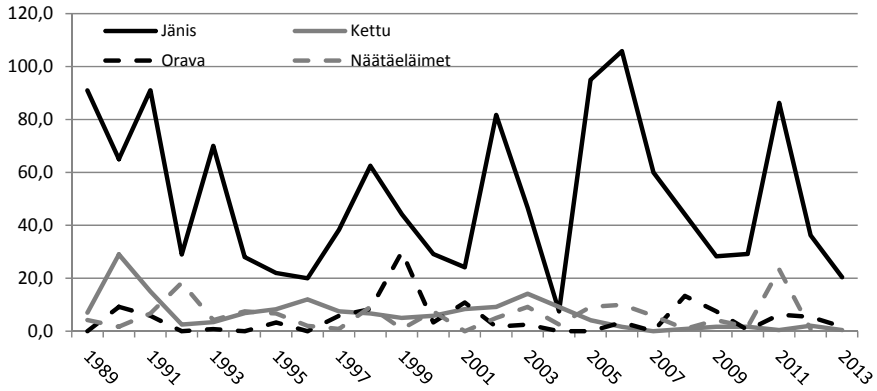

Kuva 1. Riistaeläinten lumijälkien määrä 10 laskentakilometria kohden Urrian riistakolmiolla vuosina 1989-2013.

Heinätalkoot järjestettiin 6.7.2012 Sillanpäässä ja kesällä 2012 riistakolmio käveltiin jälleen (7.8.2012). Tästä laskennasta päällimmäisenä mieleen jäi karhun jätökset Salmijärvien luoteis/pohjois puolella. Linnuista metsot olivat yleistyneet, kun taas teeriä ja pyitä oli huomattavasti vähemmän. Vesilintumäärissä haapanamäärien kasvu jatkuu edelleen, kun taas muiden vesilintujen määrät ovat edelleen laskusuunnassa. Lisäksi jänisheinät vietiin maastoon (15.12).

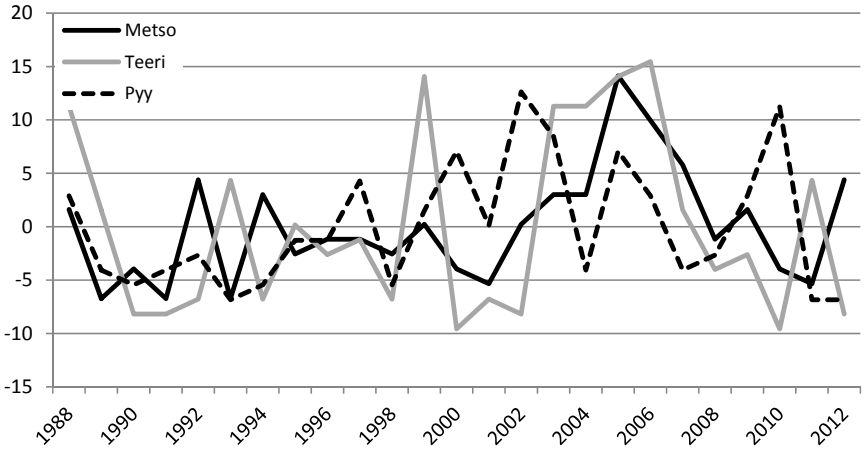

Kuva 2. Metsäkanalintujen lukumäärä (yks. /100 ha) vuosina 1988-2012 Urrian riistakolmiolla suhteutettuna laskenta-ajanjakson keskiarvoon. Kun kanta-arvio on sama kuin laskenta-ajan keskiarvo, on suhdeluku nolla. Keskiarvoa paremmasta lintuvuodesta kertoo positiivinen luku.

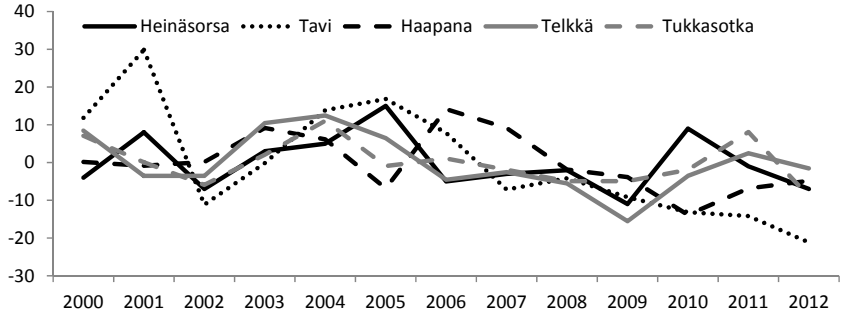

Kuva 3. Vesilintujen lukumäärät lajeittain heinäkuun poikuelaskennoissa vuosina 2000-2012, Lahnajärvellä, Hetteenlammilla ja Syrjälammella. Kun kanta-arvio on sama kuin laskenta-ajan keskiarvo suhdeluku on nolla. Keskiarvoa paremmasta lintuvuodesta kertoo positiivinen luku.

Toimintasuunnitelma vuodelle 2013

Riistanhoitojaosto laskee edelleen riistakannat Urrian riistakolmiolla, ja huolehtii jänisten talviruokinnasta. ”Nuorempi” Huttunen, Tomperi ja muutama muu ehdottivat uutta hyvää käytäntöä talviruokinnan järjestämiseen. Eli syksyllä 2013 tulostetaan heinäladon seinälle kartta, jossa heinähäkit näkyvät. Metsästyksen lomassa voi jokainen käydä viemässä heinää valitsemilleen ruokintapaikoille tai ripoteltavaksi maastoon puiden alaoksille. Jokainen merkkaa hoitamansa katoksen (tai paikan) ja oman nimensä karttaan heinää hakiessaan. Säkit heinille löytyvät heinäliiteristä. Tarvittaessa järjestetään talkoot perinteiseen tapaan.

Missä jänikset luuraavat?

Riistalaskennoista tunnetuimpia ovat riistakolmiolaskennat, joiden tulokset on useimmiten esitetty käyrinä ja käppyröinä, kuten tässäkin eräviestissä (Kuvat 1,2,3). Tavalliselle metsästäjälle nämä kantojen seurannat antavat jotain arviota vuosien riistakannoista mutta riistalaskennoista saadaan myös mielenkiintoista tietoa eläinten olinpaikoista. Kokeineille metsästäjille riistan olinpaikkojen tunteminen on syntynyt aikojen saatossa paikallistuntemuksen ja kokemuksen kasvaessa, mutta aloittelevalle tai tuntemattomilla alueilla metsästäville riistakolmiolaskennat voivat tuottaa mielenkiintoista tietoa riistan elinympäristövaatimuksista. Riistakolmiolaskennoissa ei ainoastaan lasketa löytyneitä jälkiä vaan jäljen löytymispaikka tai eläin havainto merkataan myös karttaan. Tietyn riistakolmion alueelta tämä paljastaa jo muutaman vuoden jälkeen varmat havaintopaikat.

Piirtelin viereiseen kuvaan Urrian riistakolmion jänishavainnot viimeisen kolmen vuoden ajalta (2011-2013) jokaista laskettua 150 metriä kohden. Nyt heti sanottakoon että havaintojen määrät eivät ole laskettuja jänistenjälkiä vaan havainnot on suhteutettu kokonaisjälkimäärään. Lisäksi jälki-indeksiä on käpälöity niin että suuren indeksin saaneet kohdat ovat vuodesta vuoteen varmoja paikkoja, joissa jäniksiä on. Lisäksi luokittelin indeksit kolmeen eri luokkaan (0, yli 5, yli 10 ja yli 15). Eli suuri indeksi kertoo että jäniksen jälkiä on joka vuosi paljon. Pienempiä indeksejä syntyy jos jäniksiä on paljon vain joskus, tai jos jänismäärä on tasaiseti pieni vuodesta toiseen. Paikat, joissa jäniksiä on ollut vain satunnaisesti ja aina vähän (indeksi on pienempi kuin 5) jätin merkkaamatta. Niin ja jos jotakuta kovasti nörtityttää voin tarvittaessa avata tarkemmin tätä laskentoa.

Oheisesta kuvasta voi suoraan päätellä että tietyissä paikoissa jäniksen jälkiä on paljon. Tässä heti muistutan että näille alueille ei kannata rynnätä metsälle loppumattomat jänispaistit mielessä. Löpölässä on taloja ja asutusta, ja siten metsästys on lain mukaan kiellettyäkin rakennusten läheisyydessä. Muilla alueilla tälläistä estettä ei ole, mutta tärkeämpää on kuitenkin ymmärtää miksi tietyissä kohdissa jälkiä on vuodesta toiseen paljon ja miksi suurimmalla osalla riistakolmiota jälkiä on vain harvakseltaan. Kolmion oikea sivu ja isot alueet myös kolmion vasemmalla sivulla ovat tasaikäistä nuorta mäntymetsää, jossa ei ole juurikaan kuusialuskasvustoa tai lehtipuita, kun taas Kytömäen ympäristössä ja Lautasa-

lossa on huomattavan paljon vaihtelevampaa metsää. Samoin Löpölän-Kanavan ympäristö on erittäin monimuotoista metsää ja taimikoita on paljon. Mutta mikä jäniksiä kiinnostaa Lautasalontiellä? Tässäkin on kyse monimuotoisesta alueesta; on erilaisia metsätyyppejä, aluskasvustoa, kangasmaata ja suota ja kaikkien näiden sekoituksia. Syy suuriin jälkitihe-yksiin taitaa kuitenkin olla tien varressa olevat lumien kaatamat nuoret lehtipuut, joiden oksia jänikset syövät. Vaikka aukotonta tietoa ei tästäkään karttaharjoituksesta saa, lienee selvää että innokkuudella raivata risuja, kuusipuskia ja tienvieriä on seurauksia myös riistan viihtyvyydelle.

Tarmo Ketola

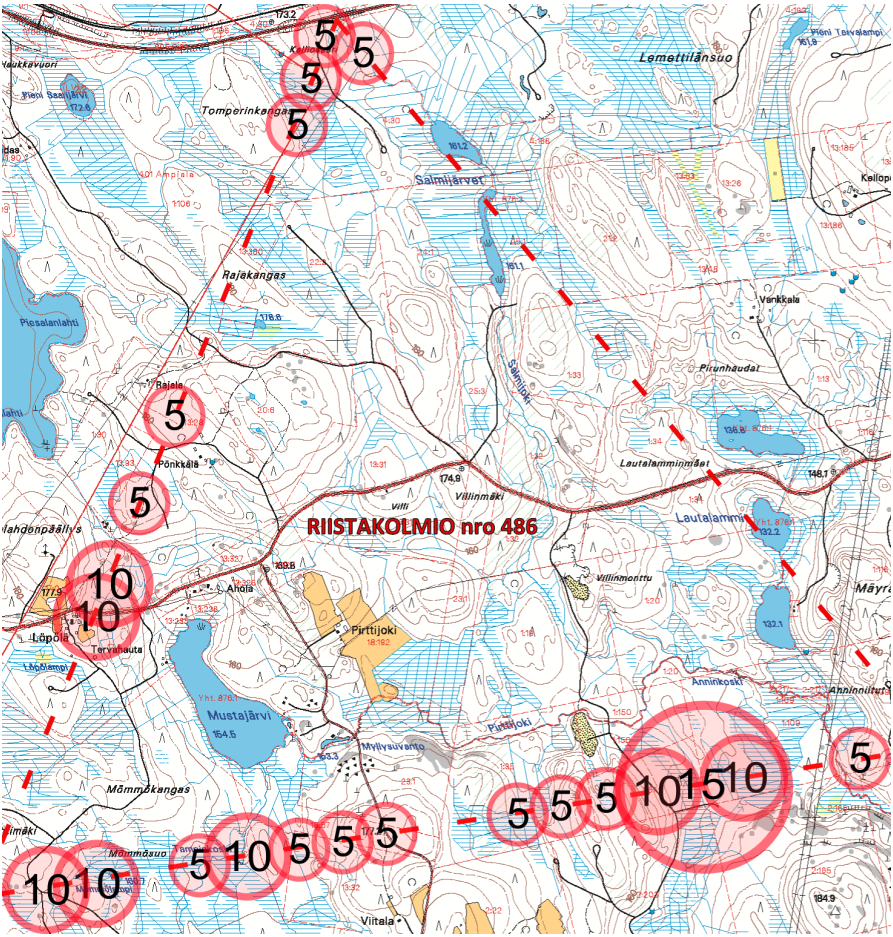

Petäjäveden Erämiehet ry:n kenneljaoston toimintakertomus 2012

Jäsenet: Sami Heinäaho, Jukka Hokkanen ja Keijo Ekman.

Vuoden 2012 kenneltoiminta oli luolakoira painotteinen, sillä jäsenemme järjestivät kahdet luolakoirien metsästyskokeet. Parhaiten vuoden aikana menestyi jäsentemme koirista Antti Mäkisen omistama saksanmetsästysterrieri Mustikkaharjun Rymy, saavuttaen niin luolakoirien taipumus kuin myös metsästyskokeen käyttövalion arvon ja näyttelyissäkin tuli sertifikaatti. Onnea Antille.

Maastojamme on annettu myös useiden muiden koejärjestäjien käyttöön menneen vuoden aikana, ja jäsenemme ovat toimineet oppaina ja tuomareina useissa eri koemuotojen kokeissa.

Myös menetyksen koimme vuoden aikana, sillä innokas kennelmies ja entinen jaoston jäsen Osmo Neijonen nukkui pois sairauden murtamana. Aina valmis talkoomies on joukostamme poissa.

Kurssi ja koulutustoiminta
Kuluneen vuoden aikana emme järjestäneet koulutustoimintaa.

Koetoiminta
Järjestimme kahdet luolakoirien metsästyskokeet joihin kumpaankin otti osaa kaksi koiraa. Parhaiten menestyi Antti Mäkisen Mustikkaharjun Rymy saavuttaen 2x LUME1:sen.

Erämiesten vuoden koira tulokset.
1. Saksanmetsästysterrieriuros Mustikkaharjun Rymy FI34309/11 om. Antti Mäkinen 71p

Petäjäveden Erämiehet ry:n kenneljaoston toimintasuunnitelma v. 2013

Alkaneen vuoden kenneltoiminta pohjautuu muiden järjestöjen järjestämien kenneltapahtumien avustamiseen ja tarvittaessa luolakoirien metsästyskokeiden järjestämiseen.

Kurssitoiminta
Pyrimme aktivoimaan jäseniämme osallistumaan eri kennelorganisaatioiden järjestämiin koulutustilaisuuksiin.

Koetoiminta
Järjestämme tarvittavan määrän luolakoirien metsästyskokeita.

Annamme tarvittaessa koemaastoja muiden kokeenjärjestäjien käyttöön.

Petäjävesi 31.1.2013, Keijo Ekman

Petäjäveden Erämiehet ampumajaosto

Tulokset 2012

I Kilpailut Petäjävedellä

Erämiehet haulikko 17 osallistujaa

1. Pekka Tuominen	23
2. Juha Savolainen	20 + 3
3. Jukka Hokkanen	20 + 2
4. Keijo Ekman	19
5. Kimmo Koivikko	18

Haulikko pitäjänmestaruus Multialla

1. Juha Savolainen	22
2. Pekka Tuominen	20
3.Jukka Hokkanen	17

Hirvi pitäjänmestaruus

1. Jukka Hokkanen	96
2. Pekka Airaksinen	90
3. Juha Savolainen	85
4. Pekka Tuominen	85
5. Pekka Aalto	83

Hirvi pitäjä joukkue

1. Petäjäveden Hirvimiehet	260
2. Eerojen Erä	228
3. Koskensaaren jahti	217

Ilmahirven kevätcuppi

1. Keijo Ekman	7
2. Pauli Huttunen	17
3. Juha Savolainen	19

Haulikkocup Multia

1. Pekka Tuominen	7
2. Juha Savolainen	7
3. Keijo Ekman	9

Ilmahirvi joulupullo

1. Jukka Hokkanen	10 + 2
2. Juha Savolainen	10 + 3
3. Keijo Ekman	12

Muut kilpailut:

Katsastus Konnevesi 12.5.

Hirvi M50:

1. Keijo Ekman 127
2. Jukka Hokkanen 116

Haulikko M50:

4. Keijo Ekman 21 + 19
5. Jukka Hokkanen 18

Trap M50:

2. Keijo Ekman 18 + 17
3. Jukka Hokkanen 20 + 14

Katsastus Viitasaari 9.6.

Haulikko M50:

9. Jukka Hokkanen 19
11. Keijo Ekman 18

Trap M50:

5. Jukka Hokkanen 19
10. Keijo Ekman 12

Katsastus Karstula 8.7.

Haulikko M50:

6. Keijo Ekman 20
9. Jukka Hokkanen 20

Trap M50:

1. Jukka Hokkanen 21+18, shootoff 12
4. Keijo Ekman 18

Katsastus Viitasaari 16.7.

Haulikko M50:

5. Jukka Hokkanen 21
7. Keijo Ekman 16

Trap M50:

2. Jukka Hokkanen 22+17
5. Keijo Ekman 17

Piiriottelu Keski-Suomi – Pohjois-Savo
Haulikko M50:
4. Jukka Hokkanen 23 + 17
7. Keijo Ekman 18 + 18

Trap M50:
4. Jukka Hokkanen 16 + 15
7. Keijo Ekman 12

Lääninmestaruuskisat Närpiö
Haulikko M50:
11. Jukka Hokkanen 20

Trap M50:
8. Jukka Hokkanen 19

SM -kisat Lieksa
Haulikko M50 (119 os):
35. Jukka Hokkanen 21
80. Keijo Ekman 19

Trap M50 (116 os):
61. Jukka Hokkanen 18
90. Keijo Ekman 16

Vuoden 2013 toimintasuunnitelma

HAULIKKORATA Kuivasmäellä käytettävissä. Lauantaina ei klo 18. jälkeen eikä sunnuntaina ennen klo 12.

HAULIKON HARJOITTELUVUOROT Multialla kesä-elokuussa tiistaisin (Multian vuoro) ja torstaisin klo 18. Tarkemmat tiedot Jukka Hokkanen 040-7240787.

METSÄSTYSKIVÄÄRIN KOHDISTUS on luvallista Lautasalossa, Kumpusen montussa. Keskiviikkoiltaisin on reserviläisammuntoja, joten silloin paikka on yleensä varattu. Lauantaisin ei saa ampua klo 18. jälkeen eikä sunnuntaina ennen klo 12. Iltaisin tietysti lopetettava ennen klo 21.

HIRVIAMMUNTA, rhy:n vuorot Koskensaarella kesäkuussa ja elokuussa tiistaisin klo 18.00. Pitäjänmestaruuskilpailut haulikko ja hirvi sekä kolmen kunnan ottelu, ilmoitetaan rhy:n ilmoituksessa Petäjävesi –lehdessä.

Jukka Hokkanen

Erämiehet supikoiria pyytämässä

Idästä yli puoleen Suomeen levittäytynyt supikoira on vieraspeto, jonka kanta on runsastunut huimaa vauhtia viime vuosina. Lajin vahingollisuudesta syötävälle riistalle metsästäjät ovat vakuuttuneita, vaikka tutkimustietoa asiasta onkin niukasti. Kun kaikkiruokaisesta otuksesta on kyse, on selvää, että supin suihin maassa pesivien lintujen kuten kanalintujen munat menevät kun kohdalle osuvat. Ja sekin on todistettu, että aikuinen teeri voi tulla pesällä yllätetyksi. Näin kävi 1990-luvulla Urrianperällä, kun Osmo Neijonen ja Erkki Pirkkalainen tulivat tarkastuskäynnille radioteeren pesälle. Supikoira oli parhaillaan pesällä juuri tappamansa naarasteeren luona. Tämä lienee harvinainen tapaus, mutta hautovan kanalinnun saalistus näyttää kuitenkin joskus onnistuvan.

Moni on nähnyt supikoiran ainoastaan autosta karvakuontalon kipittäessä pikaisesti tien yli. Myös kuollut supi tienpenkalla on tavallinen näky. Mutta onneksi on niitäkin, jotka varta vasten metsästävät supikoiria ja muita pienpetoja. Hyvä niin, sillä se jos mikä on riistanhoitotyötä ja tautien torjuntaa parhaimmillaan. Supikoirat ovat pahimpia kapin ja rabieksen eli raivotaudin levittäjiä.

Petäjäveden Erämiehistä löytyy melkoisia ammattilaisia supikoirien pyyntiin. Idän karvakuonot asustelevat talvella luolassa puolihorteessa, käyvät toki ulkona lauhalla kelillä. Tarvitaan siis luolakoira, joka ajaa luolan asukkaat ulos tai paikallistaa ne johonkin onkalon sopukkaan. Niin syvällä maan alla ei pesä vielä ole ollut, ettei Mikko Jutila, Antti Mäkinen ja Sami Heinäaho olisi otusta ylös kaivanut. Luolakoira, mäyräkoiria tai terrieri, ahdistaa pedon johonkin luolan nurkkaan, ja tutkalla paikannetaan tarkasti koiran sijainti ja syvyys. Siitä sitten kaivetaan kunnes saadaan supia niskasta kiinni. Lähes neljään metriin routaiseen maahan pojat ovat joskus kaivautuneet.

Tutka näyttää, puolisen metriä on maata päällä, tästä kaivetaan.

Tämän jutun kuvat ovat pesältä, jossa roudatonta maata oli vain puoli metriä. Helppo homma, tuumivat Mikko ja Antti. Ja niinhän se olikin. Parissa tunnissa oli kaivettu kaksi reikää, nostettu ilmoille kaksi vieraspetoa ja kunnostettu paikat. Kunnostaminen tarkoittaa sitä, että kaivantoihin tehtiin ohuista puista katot ja peitettiin maalla. Näin luolasto

jää edelleen käyttökuntoon. Kun kuoppien kohdat vielä merkitään, luolalta on varsin helppo joskus myöhemminkin napata saalista. Kaivuhommiin pitää tietysti olla maanomistajan lupa. Eipä juuri kukaan ole kieltänyt, asian hyödyllisyys kyllä ymmärretään.

Pentti Valkeajärvi

Antin, Mikon ja Huli-koiran kaivu-urakka on takana ja supikoirat hangella. Luomuturkiksen arvo on valitettavan vähäinen, mutta rahaa se on bensarahakin.

Heinäahon Sami katkoo näreen pätkiä ja Mikko latoo kuopan katteeksi. Näin pesä kunnostetaan jälleen käyttökuntoon.

Erämiesten vuoden koira. Saksanmetsästysterrieri uros Mustikkaharjun Rymy.
Kuva: Antti Mäkinen

Riistakameraan tallentui tällainen otus.

Onnistunut jahti. Kuvassa Akseli (vas.) Jari ja Pentti sekä suurimman työn tehnyt suomenajokoira Jalo. Kuva Pentti Valkeajärvi

Saalista suolistetaan yhteistuumin. Kuva Pentti Valkeajärvi

Digipaino Keuruskopio Oy 2013